桂川町の「情報」と「笑顔」をお届けする広報紙

広報けいせん

2022 5月号
令和４年５月２日発行
No. 740

背筋をピシと！
まっすぐ前を見て頑張ります！

人のうごき（3月末現在）

内訳		前月比	前年比
人口	13,131	- 42	-100
男性	6,184	- 23	- 62
女性	6,947	- 19	- 38
世帯数	6,262	1	29

火災・救急・交通事故

発生状況		3月中	1月からの累計
火災	出火件数	3	5
救急	出場件数	64	186
交通事故	発生件数	9	19
	負傷者数	11	22
	死亡者数	0	0

５月の納税期限

≫ 軽自動車税

納税は便利な口座振替で！
【問合先】☎６５・１０７６

水道修繕当番

≫ **5月**
谷口住設　☎65・3253
福豊設備工業　☎72・0714

≫ **6月**
㈲福岡設備　☎65・1035
㈱草場　☎72・0122

桂川町役場

【開庁日】月曜日～金曜日
（土曜日、日曜日、祝日及び年末年始は閉庁）
【開庁時間】８時30分 ～17時15分
（木曜日は19時まで一部の窓口が延長）
【電　話】☎０９４８・６５・１１００（代表）
【ホームページ】http://www.town.keisen.fukuoka.jp/
【防災行政無線の放送内容確認電話】
☎０１２０・９５７・５３３（フリーダイヤル）
【広報けいせんをインターネット・スマホで閲覧】
○ eBpark 九州 … http://lb.ebpark.jp/
○マチイロ　… App store または Google Play から「マチイロ」を検索し、ダウンロード

keisen

文化の薫り高い心豊かなまち

王塚古墳

2022.5
No.740

目　次 -Contents-

巻頭　入学式・入園式
04p　特集　桂川町新型コロナウイルス感染症
緊急支援対策追加事業のお知らせ
06p　ｄボタン広報開始のお知らせ
08p　未来ちゃん情報局（町からのお知らせ）
・新型コロナウイルス感染症に伴う傷病手当金の支給について
・気軽にのんびりと サロン「ほっとスペース」
・桂川町住宅改修事業補助金制度　など
16p　連載コーナー
・図書館だより　・人権だより
・飯塚警察署だより・ひまわりのたね
・健康サポート
・地域包括支援センターだより　など
22p　暮らしの情報
24p　古代くん広場（町のわだい）
・子どもたちの絵をラッピング！ パッケージ車が走ります
・桂川小学校外壁改修工事　など

今月の表紙

【入学式おめでとう】
４月は、町内の幼稚園、小中学校で入学式が執り行われました。どの子も緊張した面持ちでした。その中でもとりわけ、背筋を伸ばし、前を見据える姿がとても印象的でした。

新しい生活への第一歩へ

桂川中学校（４月８日）　桂川小学校・東小学校（４月11日）
桂川幼稚園（４月12日）　入学式・入園式が執り行われました

桂川町新型コロナウイルス感染症緊急支援対策追加事業のお知らせ

桂川町新型コロナウイルス感染症対策本部

【町民の皆さまへ】

桂川町では新型コロナウイルス感染症により影響を受けている町民皆さまの支援や感染防止対策の充実のため、以下のとおり支援対策を追加で実施します。

引き続き新型コロナウイルス感染拡大防止にご協力をお願いします。

住民の皆さまに関する支援事業

内容の詳細等については、担当課へ問い合わせてね！

事　業　名	概　要	担当課・受付開始日
子育て世帯への臨時特別給付金（独自給付分）	所得制限等の理由により国の子育て世帯への臨時特別給付金の給付対象外となっている児童に対し、**児童１人につき１０万円**を給付します。	住民課 ☎ 65・3301 対象者には、4月上旬に郵送にて通知済み。申請が必要な方の申込期限は令和４年５月20日㈮。
プレミアム付き商品券	桂川町商工会が発行するプレミアム付き商品券「よかーけん」を令和４年度も**プレミアム率30%**で発行します。	産業振興課 ☎ 65・1106 詳細については、商工会ホームページをご参照ください。
新型コロナウイルスワクチン個別接種促進事業	ワクチン接種の前倒しに伴い、県の個別接種促進事業に上乗せして補助することで、町内診療所の接種回数を増やし、より多くの希望者に接種できる体制を整えます。	健康福祉課 ☎ 65・0001
情報発信ツール「dボタン広報紙」	KBC朝日放送が保有している地デジ機能の１つであるデータ放送システム（dボタン）により、新型コロナ関連情報をはじめ、町からのタイムリーな情報発信を図ります。	企画財政課 ☎ 65・1085
コンビニ・スマホ収納導入事業	税金・使用料等の収納についてコンビニでの納付やスマートフォンでの納付を可能とすることで、来庁の手間を省略するなど感染症拡大防止に取り組みます。令和５年度導入予定です。	税務課 ☎ 65・1076 出納室 ☎ 65・1109
公共施設Wi-Fi整備事業	公共施設におけるWi-Fi設備を整備することで行政手続きのデジタル化を推進し、接触を回避した住民サービスの提供体制を確立します。 対象施設：役場庁舎、福祉センター、住民センター 総合体育館、王塚装飾古墳館、図書館	総務課 ☎ 65・1100 健康福祉課 ☎ 65・0001 社会教育課 ☎ 65・2007 総合体育館 ☎ 65・5145 王塚装飾古墳館 ☎ 65・2900 町立図書館 ☎ 65・4946
図書館電子図書拡大事業	個人のパソコンやスマートフォン等で電子書籍を閲覧できる電子図書館のコンテンツを更に充実させます。	町立図書館 ☎ 65・4946

「新しい生活様式」等への対応に関する主な事業

桂川町が取り組む新型コロナウイルス感染症拡大防止対策の一環として下記の取り組みを実施するよ。

事　業　名	概　要
公共施設バリアフリートイレ改修	バリアフリートイレの便器を蓋つきのものに改修することで、感染症の拡大防止を図ります。 対象施設：役場庁舎、住民センター、総合体育館
保育所ICT化推進事業	保育記録の作成、登園管理、連絡事項の周知等についてICT化を推進するための補助金を善来寺保育園、吉隈保育園に対して交付します。
小中学校ICT機器整備	臨時休校や分散授業、飛沫感染防止のためのタブレットを活用した授業実施のため、各教室へ電子黒板を配備します。
小中学校統合型校務支援システム	名簿管理、健康観察、成績表、出欠確認、指導要録等のデジタル化を推進し、コロナ禍における児童・生徒の情報について教員間のスムーズな情報共有を可能とする環境を整備します。
共同調理場感染症防止対策事業	既存のトイレの改修及びトイレ前に更衣室として使用する個室の設置、調理業務従事者専用手洗いの設備について、肘まで洗うことができるシンクへの改修及び自動水栓の改修を行います。
書面規制、押印、対面規制見直し支援	行政手続きの押印見直し等を行うことにより、手続きの簡素化を図り、住民の来庁の手間を省略するなど感染症拡大防止に取り組みます。

感染拡大防止への取り組みに対するご理解・ご協力を引き続きよろしくお願いいたします。

5月16日からご自宅のテレビで、「ｄボタン広報紙」が見られます！

Q，「ｄボタン広報紙」って？

A，「ｄボタン広報紙」とは、皆さんのご家庭にあるテレビで、簡単に町からのお知らせ情報を見ることができるシステムです。

Q，どんな情報が見られるの？

A，例えば、新型コロナウイルス関連情報、災害時の避難所開設状況などの緊急情報、その他町内のイベントの開催・中止情報など、町民の皆さんの暮らしに役立つ情報を配信予定です。

Q，使い方は難しいの？

A，ご家庭のテレビでテレビリモコンのボタン操作だけで見ることができ、とても簡単です。詳しい方法は右のページの左下部分に掲載しています。

Q，注意点などはあるの？

A，
① 「ｄボタン」の表記・位置は、メーカーによって異なります。
② 時間帯によっては、メニューに「ｄボタン広報誌」が表示されない場合があります。その場合は、「ニュース・天気」を選択すると「ｄボタン広報紙」が表示されますので、決定ボタンを押してください。
③ 転入された方は、テレビの設定で「住所・所在地（郵便番号）」を変更してください。

これから「ｄボタン広報紙」でも町の情報を発信していきますので、定期的にご確認ください。

※ｄボタン以外にも、町の防災情報などを住民の皆さんにお届けしています。詳しくは▼をご覧ください。

➡➡➡ Pick Up

Yahoo! JAPAN のサービスを活用した緊急情報の配信開始

無料

桂川町から Yahoo! JAPAN のサービスを活用した緊急情報の配信を開始しました。今後、災害時の注意喚起等の情報を配信予定です。身の安全を守るためにお役立てください。

1 **Yahoo! 防災速報アプリをインストールします**
下記に記載しているＨＰやＱＲコードをご利用ください。

2 **初期設定をおこないます**

3 **現在地連動通知機能を設定します**
移動先でも、今いる場所の災害情報を受け取れます。

4 **通知を受け取る地域を設定します**
現在地や、郵便番号・市区町村名の検索から設定できます。

5 **設定の完了**

HP https://emg.yahoo.co.jp

ＱＲコード

➡➡➡ Pick Up

桂川町 行政 Web テロップ放送

桂川町行政 Web テロップ放送とは、町からの情報をウェブ上で簡単に取得できるツールです。

24時間いつでも、国内外どこでも見ることができ、災害時も瞬時に情報が得られます。

閲覧が可能な端末

スマホ・タブレット・PC・テレビ ※

※ web 接続のあるものまたはスマートフォンなどの画像をキャストやミラーリングにより映し出せる環境が必要です。

「桂川町テロップ放送」　検索

以下の URL およびバーコードからもご覧いただけます。

放送はテロップ（静止画像）です。各テロップタイトルを表示した「目次つき」またはタイトル表示なしの「目次なし」を選択いただけます。

【目次付き】〈目次付き〉
HP http://www.webtelop.jp/keisen/
【目次なし】〈目次なし〉
HP http://www.webtelop.jp/keisen-k/

【問合先】
企画財政課 企画調整広報係　☎ 65-1085
㈱ケーブルネットワーク桂川　☎ 65-0217

＼押してみよう！／

KBC1ch＋ⓓボタン

桂川町の広報 テレビでチェック！

ⓓボタン広報誌

「いつでも」「らくらく」桂川町の最新情報

新型コロナ感染症で気になるワクチン接種情報や、災害発生時の避難情報など、大切な情報がリアルタイムで更新されます。そのほか、暮らしに役立つ情報も随時発信！

使い方はかんたん！

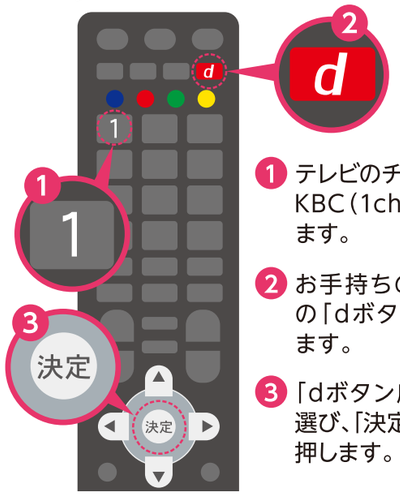

1. テレビのチャンネルをKBC（1ch）にあわせます。
2. お手持ちのリモコンの「dボタン」を押します。
3. 「dボタン広報誌」を選び、「決定ボタン」を押します。

※お使いのリモコンによりボタンの位置は異なります。

情報はたくさん！

災害時
- 避難所の開設情報
- 道路の通行止め情報
- 公共交通機関の運休情報 など

新型コロナ対策
- 最新の感染状況
- 感染予防対策
- ワクチン接種に関する情報 など

暮らしに役立つ情報
- イベントの開催・休止
- ごみ回収に関するお知らせ
- 学校の休校情報 など

※情報は自治体によって異なります。

お問い合わせ先　**桂川町役場企画財政課　TEL:0948－65－1085**

未来ちゃん情報局

王塚装飾古墳館 マスコットキャラクター
未来ちゃん

【役場開庁日】月曜日 ～ 金曜日
（土曜日・日曜日、祝日、年末年始は閉庁）
【役場開庁時間】8時30分 ～17時15分
（木曜日は19時まで一部の窓口が延長）
【町ホームページ】
http://www.town.keisen.fukuoka.jp/

【お詫びと訂正】
広報けいせん4月号13ページの下記の記事に
誤りがありましたので、お詫びして訂正します。

■健康増進・介護予防サークル
01 リズム体操及び太極拳　の欄内

誤		正
教室名 01 リズム体操及び太極拳	⇒	01 初級太極拳教室
誤		正
連絡先 080-1733-2063	⇒	080-1722-2063

【その他イベント等開催状況の確認について】

今後も引き続き、新型コロナウイルスの感染状況や国・県の方針等により、適宜イベント等の延期・中止などを行う可能性があります。変更のあったイベント等については、桂川町のHPに掲載いたしますので、ご確認ください。また、各イベント等の詳細については、担当係にお問い合わせください。

■ 各種イベント等の開催状況の確認方法について

▶桂川町ホームページトップページを開きます
HP http://www.town.keisen.fukuoka.jp/
「重要なお知らせ（新型コロナウイルス関連）」に変更のあったイベント等は掲載されます。

手当金

傷病手当金支給について

新型コロナウイルス感染症に伴う傷病手当金の支給について

問 保険環境課 医療介護保険係 ☎65・1097

○桂川町の国民健康保険・後期高齢者医療制度に加入している方へ

新型コロナウイルス感染症に感染または発熱の症状があった場合に、その療養のために就労することができなかった場合（**適用期間内で左記の要件を満たす方**に限る）について、傷病手当金を支給します。

【適用期間について】**令和4年6月30日まで**

【傷病手当金の対象となる方】
次の4つの要件をすべて満たす方。
①給与の支払を受けている、桂川町国民健康保険または後期高齢者医療制度の加入者であること
②新型コロナウイルス感染症に感染したとき又は発熱等の症状があり当該感染症の感染が疑われ、療養のために労務に服することができなくなったこと
③3日間連続して仕事を休み、4日目以降も休んだ日があること
④給与等の支払いを受けられないか、一部減額されて支払われていること

お知らせ

サロン開設

気軽にのんびりとサロン「ほっとスペース」

問 桂川町社会福祉協議会 ☎65・2271

桂川町社会福祉協議会では、気軽に立ち寄れるサロン「ほっとスペース」を開設しています。

友達とおしゃべりに来るのも良し。編み物や洋裁や将棋、囲碁をしても良し。自由にお部屋を利用ください。

不定期にスマホ教室や包丁研ぎなどのイベントも開催しています。

【時　間】9時～13時
【場　所】いきいきセンター「桂寿苑」
【参加費】無料

※新型コロナウイルス感染拡大防止のため食事はできません。また、利用にあたってはマスク着用、手指消毒にご協力ください。

■サロン「ほっとスペース」開設日

月	日
令和４年５月	10・12・17・20・26日
6月	2・6・9・14・20・24・30日
7月	1・5・14・21・25・29日
8月	2・5・8・16・25・30日
9月	5・8・15・16・20・26・30日

※6月30日は七夕づくり、7月1日は包丁研ぎ、8月30日は大人の紙芝居、9月5日は包丁研ぎを実施します。
※10月以降の日程は9月号でお知らせします。

補助金

桂川町住宅改修事業補助金制度

お住まいの住宅改修を補助します

問 産業振興課 商工統計係 ☎65・1106

補助金の交付決定前に着工・完了しているものは対象となりません。

【補助対象者】（①②③④すべてに該当）
①申込日現在、町内に住民登録をしている
②補助の対象となる住宅に居住している
③対象となる住宅改修に対し、町で実施している他の補助金などを受けない
④町税等の滞納がない（生計を一にする人も含む）

【補助対象住宅・工事】（①②③すべてに該当）
①町内在住の人が町内に所有し居住する専用住宅又は併用住宅の住居部分および集合住宅の専有部分
②「町内の施工業者」および「代表者が桂川町に住民登録している施工業者」が行う改修工事
③工事費が10万円以上（消費税別）で、令和5年3月31日までに完了届を提出できる改修工事

【補助金額】改修工事費用の1割に相当する金額（千円未満切り捨て・上限10万円）

【その他】補助金交付の対象にならない工事もありますので、事前にお問い合わせください

補助金

桂川町結婚生活支援事業

結婚新生活を始めるための費用を助成します

問 企画財政課 企画広報係 ☎65・1085

桂川町では、新婚世帯の新居の取得費用、家賃、引越し費用、リフォーム費用について、1世帯あたり最大で30万円を補助します。（夫婦ともに29歳以下は最大60万円）

【対象】
○令和4年1月1日～令和5年3月31日までの間に婚姻届けを提出し、受理されること。
○夫婦がともに桂川町に住民登録されており、夫婦の双方又は一方が新居に住民票を移していること。
○申請日から2年以上継続して居住する意思があること。
○夫婦ともに婚姻日における年齢が39歳以下であること。
○夫婦の所得の合計額が400万円未満であること。
○過去にこの制度に基づく補助金等を受けたことがないこと。
※その他にも条件があります。

【申請期間】令和4年6月1日～令和5年3月31日

【助成額】1世帯当たり上限30万円（ただし夫婦ともに29歳以下は上限60万円）

※予算額に達した時点で受付を終了します。詳細については、「桂川町結婚新生活支援事業」で検索の上、HPでご覧ください。

お知らせ

桂川町空き家バンク開始のお知らせ

眠っている「空き家」「空き地」を新たな方々に託してみませんか！

問 企画財政課　企画広報係 ☎65・1085

■空き家バンクとは？

町内に活用されていない空き家・空き地をお持ちの方で、「どうにかしたい」「売りたい」とお考えの方に物件を登録していただき、町内への定住等を目的として空き家等を「探している」「買いたい」という方とのマッチングを行う仕組みです。

■登録できる空き家等の条件

（1）町内に居住や事業をおこなうことを目的として建築された建物で、現在、居住や事業に活用されていない物件（※近く空き家となるものを含む）
（2）住居等の建築に適当な面積を有する良好な管理状態にある更地（近く更地となるものは含む）
（3）居住や事業への活用が可能な物件（※軽微な修繕により居住等が可能なものは含む）
（4）集合住宅（アパート、長屋等）でない戸建の物件
（5）売買できる物件
（6）売買の際に所有権移転登記が出来る物件
※　その他にも条件があります。

物件登録の流れ

1 申込み　物件の登録をご希望の方は、「桂川町空き家バンク登録申込書」（様式第１号）、「誓約･同意書」（様式第２号）、「桂川町空き家バンク登録カード」（様式第３号）に必要書類を添えてご提出ください。

2 調査　桂川町の担当職員等が物件確認の為、所有者立ち合いのもと現地調査を行い、売買条件等の協議を行います。

3 媒介契約　仲介事業者等と未契約の場合は、空き家バンクに登録のある宅地建物取扱業者等の中から、当該物件の媒介を担当する事業者と媒介契約を結びます。

4 登録・通知　お申込みの際にご提出いただいた書類及び物件が要件を満たす場合、「桂川町空き家バンク登録完了通知書」（様式第４号）を通知いたします。

5 情報提供　登録された物件情報をホームページ等で公開いたします。
※所有者の住所、氏名、連絡先等の個人情報は公開されません。

6 交渉・契約　当該物件を担当する媒介業者の仲介により、交渉・契約を行います。

利用申込みの流れ

1 交渉申込み　「桂川町空き家バンク」ホームページ内で興味のある物件を見つけた場合、「桂川町空き家バンク登録物件交渉申込書兼誓約書」を桂川町へ提出。

2 交渉・契約　当該物件を担当する媒介業者の仲介により、交渉・契約を行います。

希望する物件情報等をご提供します！（マッチングサービス）

1 情報提供申込み　桂川町に移住定住するための住居又はその住居を建てるための土地を探しているかたが、希望する物件の内容や条件、及び該当する情報の提供方法等を事前に桂川町空き家バンクに登録することができます。

2 情報提供　空き家バンクに物件登録があった際に、事前に登録された希望する物件ニーズにあう物件情報が、メールなど希望する方法で届きます。

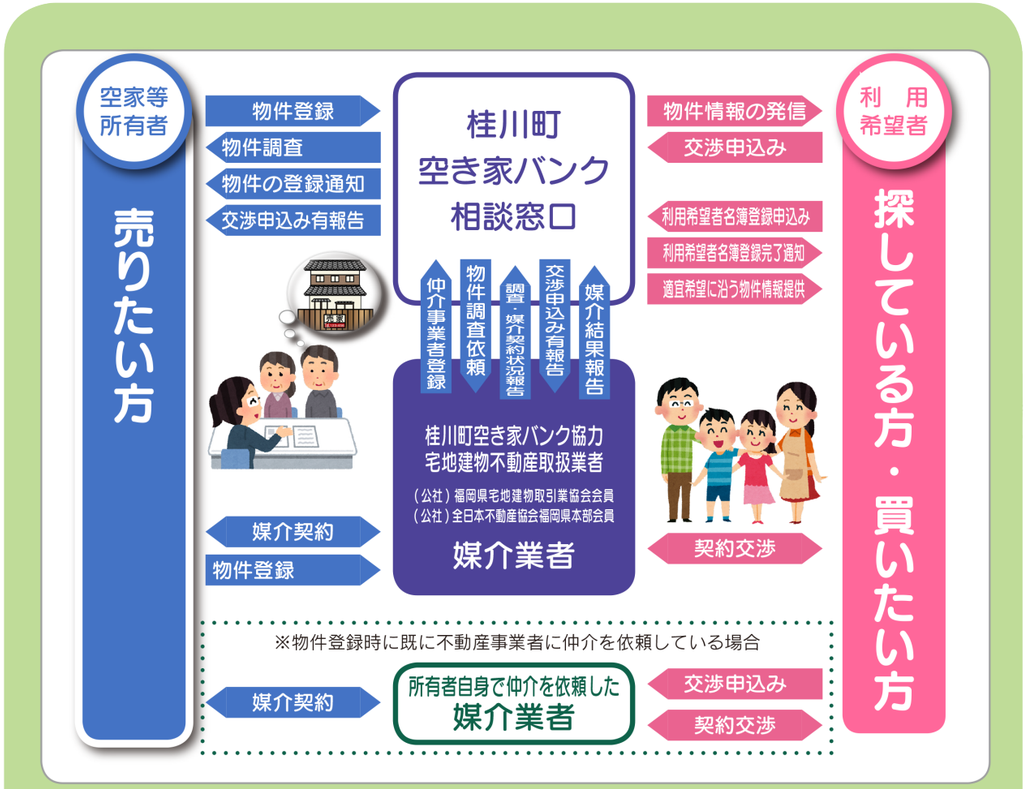

【注意】桂川町空き家バンク（桂川町）は、所有者等と利用希望者の間で行う物件の売却・賃貸に関する交渉や契約に関しての仲介行為は一切行いません。また、交渉や契約後の紛争やトラブルについても、当事者間で解決をお願いします。

お知らせ

令和４年度桂川町役場人事

桂川町役場　新たに３名採用

問 総務課 人事電算係 ☎65・1100

■ 令和４年度の新規採用職員（職員配置図順）

令和４年４月１日付で、桂川町役場に新しく３人の新規採用職員が各課に配属されました。よろしくお願いいたします。

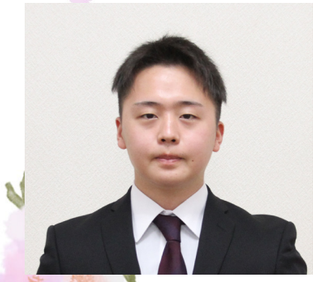

税務課
税務係　出口（でぐち）　剛（ごう）

子育て支援課
子育て支援係　梅﨑（うめざき）　由衣（ゆい）

社会教育課
社会教育係　貞光（さだみつ）　琳平（りんぺい）

令和４年度教職員赴任式

教職員赴任式　新たに１２人の教職員が赴任

問 学校教育課　教務係 ☎ ６５・１１４９

教職員の異動による赴任式が桂川町住民センターにて行われ、新たに桂川小学校、桂川東小学校、桂川中学校に赴任する 12 人の教職員に辞令が手渡されました。

赴任者を代表して桂川小学校に赴任する薄井純一教頭が挨拶を行い、教職員としての決意を新たにしました。

■ 令和４年４月１日から赴任した教職員

【桂川小学校】

教頭
薄井　純一

主幹教諭
山本　潤一

教諭
毛利　涼奈

教諭
大庭　智子

教諭
岩本　浩輝

教諭
熊谷　純

教諭
末松　功大

教諭
橋本　健太

栄養教諭
牧草 美穂子

【桂川東小学校】

教諭
室井　弥生

教諭
永冨　遼

【桂川中学校】

教諭
森山　大輔

お知らせ

学校教育課　教育委員着任

教育委員に新宮鈴香さん再任

問 学校教育課 教務係 ☎65・1149

教育委員として、教育行政に尽力されている新宮鈴香（しんぐうすずか）さん（平山一）が教育委員に再任されました。新宮さんは、「桂川町を発展させていくためには、まず『人づくり』が大切だと考えます。そのために教育の果たす役割は大きいものがあると思います。特に、これからの桂川を担う子どもたちの『豊かな心の育成』が重要だと認識しています。まことに微力ではありますが、桂川町の教育の推進のため努力してまいりたいと考えておりますので、どうぞよろしくお願いします」と述べられました。

▲再任した新宮さん。

学　童

桂川町学童保育所

桂川町学童保育所 夏休みのみの利用児募集

問 桂川町社会福祉協議会 ☎65・2271

学童保育所は、保護者が就業や疾病などのために保育を必要とする家庭の児童に対し、安全の確保や健全育成を図るための施設です。

夏休みのみの利用を希望する方は、申込をお願いします。

【保育日時】7月21日～8月31日の間の月～土曜日
8時～18時30分（日曜日、祝日は除く）

【場所・定員】
○桂川学童保育所（若干名）
○桂川東学童保育所（若干名）

【対　象】町内小学校に在籍する小学1～6年生

【費　用】
利用料…6000円（2人目以降3750円）
傷害保険料一部負担…800円／人
※保護者会費やおやつ代などは別途かかります

【申込期間】6月1日(水)～17日(金)

【申込用紙】各学童保育所、社会福祉協議会、住民課、子育て支援課で5月13日(金)から配布

【申込先】
○各学童保育所
○桂川町社会福祉協議会（いきいきセンター「桂寿苑」内）

※申込期間前に定員を超えている時は、受け入れができない場合があります。

お知らせ

第1回桂川町環境美化の日行動

「ごみゼロ」が合言葉 美化活動してみませんか

問 保険環境課 生活環境係 ☎65・1097

【日　時】5月15日(日)　8時30分～10時

【実施地域】町内全域

【集積所】桂川町役場 公用車駐車場

【実施目標】
①空きカン、空きビンのポイ捨て防止と回収
②不法投棄の防止と除去
③各地域の特性に応じた美化行動

【その他】家庭で出たごみの収集は行いません。指定曜日に有料指定袋で出されるよう、お願いします。

※参加いただく際は、マスクや手袋の着用もお願いします。

※新型コロナウイルス感染症の影響により、中止する場合があります。

お知らせ

情報伝達訓練

情報伝達訓練を実施 防災行政無線を使用

問 総務課 庶務係 ☎65・1100

地震・津波や武力攻撃などの発生時に備え、情報伝達訓練を行います。防災行政無線からテスト放送が流れますので、ご了承ください。

【日　時】全国一斉情報伝達試験
5月18日(水)　11時ごろ
訓練用緊急地震速報
6月15日(水)　10時ごろ

【放送内容】①上りチャイム音　②「これはテストです」（3回）　③「こちらは桂川町です」　④下りチャイム音

お知らせ

児童手当制度についての大事なお知らせ

児童手当制度が一部変更になります

問 住民課　住民年金係　　☎65・3301

毎年６月の現況届が原則「不要」になります。

現況届は、毎年６月１日の状況を把握し、６月分以降の児童手当等を引き続き受ける要件（児童の監護や保護、生計同一関係など）を満たしているかを確認するものです。桂川町では、令和４年度から受給者の現況を住民基本台帳などで確認することで、現況届の提出が不要（右記の場合を除く）となります。

なお、現況届の提出が必要な人には、６月に案内を送付する予定です。期日までに提出をお願いします。期日までに提出がない場合は、６月分以降の手当が受けられなくなります。

以下の場合は引き続き現況届の提出が必要です。

- 離婚協議中で配偶者と別居している場合
- 配偶者からの暴力などにより避難しており、住民票の所在地が桂川町と異なる場合
- その他、桂川町から提出の案内があった場合

特例給付の支給に所得上限限度額が設けられます。

令和４年６月分（10 月支給分）から、児童を養育している人の所得が以下の②所得上限限度額以上の場合、特例給付が支給されなくなります。

扶養親族等の数	①所得制限限度額		②所得上限限度額（新設）	
	所得額	収入額の目安	所得額	収入額の目安
０人	622 万円	833 万 3,000 円	858 万円	1,071 万円
１人	660 万円	875 万 6,000 円	896 万円	1,124 万円
２人	698 万円	917 万 8,000 円	934 万円	1,162 万円
３人	736 万円	960 万円	972 万円	1,200 万円
４人	774 万円	1,002 万円	1,010 万円	1,238 万円
５人	812 万円	1,040 万円	1,048 万円	1,276 万円

所得上限限度額以上となり受給資格を喪失し、翌年度以降の所得が限度額を下回った場合は改めて認定請求書の提出が必要です。

※扶養親族等の数は、所得税法上の同一生計配偶者及び扶養親族（里親などに委託されている児童や施設に入所している児童を除きます。以下、「扶養親族等」といいます。）並びに扶養親族等でない児童で前年の 12 月 31 日において生計を維持していたものの数をいいます。扶養親族等の数に応じて、限度額（所得額ベース）は、１人につき 38 万円（扶養親族等が同一生計配偶者（70 歳以上の者に限ります。）又は老人扶養親族であるときは 44 万円）を加算した額となります。

※「収入額の目安」は、給与収入のみで計算しています。あくまで目安であり、実際は給与所得控除や医療費控除、雑損控除等を控除したあとの所得額で所得制限を確認します。

以下の変更事項があった人は市町村に届出が必要です。

- 児童を養育しなくなったことなどにより、支給対象となる児童がいなくなったとき
- 受給者や配偶者、児童の住所が変わったとき（ほかの市区町村や海外への転出を含む）
- 受給者や配偶者、児童の氏名が変わっとき
- 一緒に児童を養育する配偶者を有するに至ったとき、または児童を養育していた配偶者がいなくなったとき
- 受給者の加入する年金が変わったとき（受給者が公務員になったときを含む）
- 国内で児童を養育している者として、海外に住んでいる父母から「父母指定者」の指定を受けるとき

運転免許証を自主返納された方への支援を開始します。

桂川町では、高齢運転者等による交通事故抑止のため、年齢や身体的な理由により、運転免許証の自主返納をされた方に支援（タクシー乗車券の交付）をおこないます。

対象者

● 以下の条件をすべて満たす方

- □ 令和４年４月１日以降に所有する全ての運転免許を自主返納された方
- □ 運転免許証を**自主返納した日から６か月以内に申請された方**
- □ 桂川町の住民基本台帳に登録がある方

支援の内容

● 申請に基づき、１人１回に限り支援を行います。

- □ タクシー乗車券　　11,000 円分（500 円× 22 枚綴）

申請から交付までの流れ

1 運転免許試験場など

申請による運転免許の取消し手続き（免許の自主返納）
※必ず、運転免許証の有効期限内に行ってください。
自主返納後に**「申請による運転免許の取消通知書」**が発行されます。

- ●受付場所　県内の自動車運転免許試験場　又は　県内の各警察署
- ●受付時間　午前９時～午後４時（土日、祝日、年末年始を除く）
- ●必要なもの　運転免許証
- ●手 数 料　無　料
- ●その他　「運転経歴証明書」が必要な方は、1,100 円と顔写真（警察署での申請時のみ）が必要です。
  筑豊自動車運転免許試験場は即日交付、警察署では後日交付になります。
- ●お問合せ　筑豊自動車運転免許試験場（☎ ２６－７１１０）
  飯塚警察署　交通課（☎ ２１－０１１０）
- ●そ の 他　**必ずご本人が窓口で申請してください。**

2 桂川町〔総合福祉センター「ひまわりの里内」健康福祉課　高齢者・女性係〕

支援の申請手続きをおこなってください
※自主返納した日から６か月以内に申請

- ○申請窓口　桂川町総合福祉センター「ひまわりの里」内　健康福祉課
- ○受付時間　平日　午前８時３０分～午後５時１５分（土日、祝日、年末年始を除く）
- ○必要なもの　（1）**「申請による運転免許取消通知書」（原本）**
  （2）**取消し手続き済み（自主返納後）の運転免許証**
  ※取消手続き済みの「運転免許証」は返却されますので、受取ってください。
  （3）印かん

【問合先】　桂川町健康福祉課　高齢者・女性係　☎ 65・0001

飯塚警察署だより

【問合先】福岡県飯塚警察署　☎２１・０１１０

災害時に救助が必要な場合でも
★あせらず あわてず １１０番！★

■ 風水害に備えて　～正しい情報のもと早目の避難を！～

1　事前にできる備え

①　家の外の備え
・窓や雨戸はしっかりと鍵をかけ、必要に応じ補強する。
・風で飛ばされそうな物は固定したり、家の中に入れる。

②　家の中の備え
・保存食、飲料水や懐中電灯等の生活用品をバッグに入れ、いつでも持ち出せるようにしておく。
・窓に飛散防止フィルムを貼る（カーテン等も有効）。

③　避難準備
・ハザードマップ等を活用し、避難場所を確認して、家族で避難場所や連絡方法を話し合っておく。
・避難所でのコロナウイルス感染症対策のため、衛生用品（アルコール消毒、マスク等）を準備しておく。

2　被害に遭わないために

①　最新の気象情報をチェック
・テレビ、ラジオ、携帯電話等を活用して情報を入手。

②　危険な場所に近づかない
・増水した河川、崖崩れの恐れのある山間部など。
※田んぼや畑を見に行くのも危険です！
※災害に応じて避難経路も変わります。

③　早めの避難（命を守る行動を）
・経験を過信せず、自治体の避難情報に従って早めの（自主的）避難を。
・外に出ることが危険な場合は、家の一番高い場所や崖や沢から離れた場所で命を守る行動を取り、救助を待つこと。

子育て支援センター

「ひまわりのたね」だより

【問合先】子育て支援課 子育て支援係　☎６５・００８１

梅野よしみ 保育士

■お友だちといっぱいあそぼ！

新緑の5月を迎えました。新入園児たちもそろそろ慣れてきた頃、お母さんたちも職場復帰をして頑張っているのだろうな～と思いながら新緑を眺めていると、力が湧いてきます。

先日、ここで初めて一緒になった1歳の2人。女の子から声を出しながら近づくと、男の子は少し驚いていましたが2人でアイコンタクトと喃語（赤ちゃんの言葉）で、まるでお話をしているようでした。

積極的に友だちを求める子、気になるけど遠くから見ている子、どちらにせよ人との関わりは、成長していく上で欠かせないものだと思っています。だからこの2人の姿を見ながら「いいね！」と思うとともに、またこうした光景がお母さんたちと見られるようになったことに感謝しました。

休所が明けた時「ここのありがたみがわかりました。」と言われたことや、お母さんが来て直ぐに家庭のことや自分の思いを一気に話すのを聞きながら、話し相手が欲しかったのだろうと思いました。お母さんたちにもしっかり関わり、親が安心して子育てするための意欲を、サポートしていけたらと思います。

今年度は、子どもはもちろんですがお母さんたちも楽しめるイベントを計画しています。

どうぞ、子育てをしている親子・祖父母のみなさま〝ひまわりのたね〟にあそびに来てください。

▲ バーベキューごっこしよう！

子育て支援センター「ひまわりのたね」

【開　館】月～金曜日　9～16時
【場　所】総合福祉センター「ひまわりの里」内
【対　象】0歳から未就学の子どもとその保護者
※利用には保護者の付き添いが必要です
【利用料】無料

図書館だより

【問合先】桂川町立図書館　☎６５・４９４６

■ ホームページの「桂川町図書館」リニューアル

桂川町ホームページの「桂川町立図書館」が4月からリニューアルしました。利用者の皆さんにわかりやすく、利用しやすいものに…と考えました。「Twitter」も始めています。図書館からの情報をぜひご覧くださいね。

■「世界に一つだけのマイ絵本」作ったよ！

３月25日（金）、講師である久留米市のアーティスト仰木香苗氏の指導のもと、まさに世界に一つだけのマイ絵本の制作に臨んだのは、小学生６名と中学生２名でした。

ストーリーを自分で考え、色づけやいろいろな素材を貼りつけるなどして完成させました。制作中は、びっくりするほど集中していて、講師である仰木氏も感心されていました。

完成した絵本を講師に見てもらい、上手にできていると誉められ、どの子もいい笑顔でした。一つとして同じものはなく、まぎれもなく世界に一つだけのマイ絵本です。完成後は図書館内に展示したところ、来館者の目をひき、「よくできている！」との声がたくさん聞かれましたよ。

■ 子どもおりがみ教室参加者募集

今年も子どものおりがみ教室を開催します。一緒に楽しみませんか！

日　時　①6月12日（日）　②7月17日（日）　③8月21日（日）　④9月18日（日）
いずれも①14時00分～14時40分　　②15時00分～15時40分
場　所　町立図書館フリースペース
定　員　各時間とも6組（保護者の参加もOK）先着順で定員になり次第締め切ります。
要申込　町立図書館まで（直接または電話）

■ 電子図書館が充実しました！

昨年6月から開設した「電子図書館」は、小説や図鑑、旅行や料理の本をはじめ、絵本（音の出る）も好評です。今年度新しい電子書籍を盛りだくさんに入れました！

まだ、利用されていない方はぜひ利用してみてください。便利ですよ。また、利用の仕方などについて、ご不明な点は遠慮なくお聞きくださいね。町立図書館でもお試しができます。ご自分のスマートフォンやタブレットをご持参いただいても結構ですよ。お待ちしています。

◀ Twitter の QR コードです！簡単にアクセスできますよ！

▼完成した素敵なマイ絵本たち

▼穏やかな口調で説明される仰木さん（左）

■：休館日
○：ミニミニおはなし会（14時30分～）

5月

日	月	火	水	木	金	土
1	2	3	4	5	6	7
8	9	10	11	12	13	14
15	16	17	18	19	20	21
22	23	24	25	26	27	28
29	30	31				

6月

日	月	火	水	木	金	土
			1	2	3	4
5	6	7	8	9	10	11
12	13	14	15	16	17	18
19	20	21	22	23	24	25
26	27	28	29	30		

【開館】平　　日：9時30分～18時00分
日曜・祝日：9時30分～17時00分

人権だより

【問合先】桂川町人権センター　☎６５・１１８７

■啓発冊子「けいかん」送付いたしました

啓発冊子「けいかん」を各戸配布で町民の皆さまに送付しております。「けいかん」には桂川町人権・同和問題協議会で、昨年度行った人権に関する啓発活動について掲載しています。

人権・同和問題は、残念ながら一朝一夕に解決するものではありません。

「けいかん」には一日も早く差別や人権侵害の解決に向け実現されるように、差別の荊（いばら）の冠を、早く桂（かつら）の冠に変えたいという願いが込められています。

御一読いただき、人権・同和問題について「気づき」のきっかけとなれば幸いです。

※啓発冊子「けいかん」が届いてない方などいらっしゃいましたら、お問い合わせください。

Health 健康サポート

【問合先】健康福祉課 健康推進係（総合福祉センター「ひまわりの里」） ☎65・0001

■女性特有がん検診無料クーポン券を送付します

桂川町では、令和４年４月２０日時点で桂川町に住民票があり、初めて子宮頸がん検診、乳がん検診の検診対象となる年代に検診費用が無料となる「無料クーポン券」、「がん検診手帳」を令和４年５月上旬に送付いたします。受診場所など詳しくは同封の案内チラシをご確認いただき、無料クーポン券に記載の有効期限内にご利用ください。

〈子宮頸がん検診無料クーポン券配布対象者〉

節目年齢	対象生年月日
20歳※	平成13（2001）年４月２日～平成14（2002）年４月１日

〈乳がん検診無料クーポン券配布対象者〉

節目年齢	対象生年月日
40歳※	昭和56（1981）年４月２日～昭和57（1982）年４月１日

※年齢は令和４年４月１日時点の年齢です。

日本人の２人に１人ががんを経験し、３人に１人ががんで亡くなっていることをご存じですか。
特に女性では、２０～４０代にかけて子宮頸がん、４０代後半で乳がんの発症率が上昇します。
がんになる可能性はだれにでもあります。自覚症状が出る前に、早期発見ができるのはがん検診だけです。

どんな検診？

子宮頸がん検診：子宮頸部の細胞診検査
（生理中、妊娠中等受診できない場合があります）

ヘラやブラシのようなものを膣内に挿入し、子宮頸部の粘膜を軽くなでるようにして細胞を採取します。この時、少し出血する可能性はありますが、痛みなどを感じることは少ないです。採取した細胞を細胞診の専門家が顕微鏡で調べます。

乳がん検診：マンモグラフィ検査
（妊娠中、母乳が出ている方、乳房形成術をしている方等受診できない場合があります）

乳腺・乳房専用のレントゲン撮影です。透明の圧迫板で乳房を挟んで撮影するため、痛みを感じる方もいます。マンモグラフィ検査では、触ってもわからないような早期の小さな乳がんはもちろん、しこりを作らない乳がんを白い影や非常に細かい石灰砂の影として見つけることができます。

もし、精密検査に該当したら？

検診だけでは、がんの診断はできません。もし、「要精密検査」に該当した場合は、さらに詳しい検査を受け、がんかどうかが判定されますので、必ず受診しましょう。

※精密検査費用は受診者負担

知っていますか？たばこの害
～5月31日は「世界禁煙デー」 5月31日～6月6日は「禁煙週間」～

■たばこの有害物質と喫煙の影響

たばこの煙の中には5,300種類以上の化学物質と70種類を超える発がん物質が含まれており、中でも有毒性の高い物質は、ニコチン、タール、一酸化炭素です。

ニコチンと一酸化炭素は、動脈硬化を促進させ、タールには、発がんを促進する物質が含まれています。

そのため喫煙は、肺がんや咽頭がんなどのがん、脳梗塞や心筋梗塞、COPD（慢性閉塞性肺疾患）喘息、糖尿病、歯周病などの発症の要因となります。

また、妊娠や出産への影響としては、低出生体重児や流産、早産などの危険性が高くなります。

■ COPD(慢性閉塞性肺疾患) を知っていますか

COPD は、有害物質を長い間吸引したことで肺が壊れる進行性の病気です。COPD の原因の９０％は、たばこの煙の吸入と言われています。重症化すると少し動くだけでも息切れしてしまい、酸素吸入が必要になるなど、生活に大きく影響してしまいます。

COPD（シーオーピーディー）チェック

- □ 一日に何度もせきがでる
- □ 息切れしやすい
- □ 呼吸をするとゼイゼイ、ヒューヒューする
- □ たばこを長時間吸っている
- □ 黄色の痰や粘り気のあるたんがでる
- □ 40歳以上である

ひとつでも当てはまれば・・・要注意！！

■大切なことは、卒煙・禁煙すること

ポイント1 禁断症状のピークを知る

タバコを吸いたい、イライラやソワソワ、口寂しさなどの症状は、おおむね３日から７日がピークです。この期間を１本も吸わずに乗り切ることがポイントです。

ポイント2 成功しやすい禁煙方法を実践し、うまくいかないことを行わない

成功しやすい方法	うまくいかない方法
① 禁煙開始日を決め、一気に開始 ② 一定の禁断症状は覚悟する ③ 吸いやすい「行動」をしない ・たばこを吸っていた場所に行く ・コーヒーやお酒を飲む ④ 喫煙のきっかけとなる環境を改善する ・たばこやライターを捨てる（見ない） ・買っていた場所に行かない（買わない） ・喫煙者に近づかない（もらわない） ⑤ 吸いたくなったら「代わりのこと」をする。 ・水やお茶を飲む　・深呼吸をする ・食後はすぐに歯磨き（甘いものは NG） ・運動や体操をする	・「軽い（低タール）たばこ」に変える ・徐々に本数を減らす ・「加熱式たばこ」に変える ・うまく行き始めたときの油断「１本くらいなら」 ※わずか１本の喫煙で８割が再発！

ご自身の健康はもとより、子どもや周囲の人の健康を守るため、禁煙しましょう。

地域包括支援センターだより

【問合先】桂川町地域包括支援センター（桂川町総合福祉センター内）　☎65・4401

■ フレイルってなに？

フレイルとは加齢とともに心身の機能が低下して「健康」から「要介護」に移行する中間にあることをいいます。早めに対処すれば「健康」な状態に戻ることができます。

■ フレイルを予防するには？

○ 低栄養を防ぎましょう
主食・主菜・副菜を基本に１日３食バランスよく食べましょう。

○ 筋力の低下を防ぎましょう
普段の生活のなかで、意識して体を動かしましょう。気分転換にもなります。

○ 人とのつながりを持ちましょう
地域活動の参加や、電話などで友人や家族とこまめに連絡をとり社会とのつながりを失くさないようにしましょう。

○ 口腔機能の低下を防ぎましょう
噛む力が弱くならないようにするため、お口を動かすことを意識するとともに、定期的に歯科健診を受けましょう。

■ フレイルについて知ろう！ ■Q&A

Q 健康寿命ってなに？

A 健康寿命とは平均寿命から寝たきりや認知症など介護状態の期間を差し引いた期間です。日常的に介護を必要とすることなく自立した生活が送れている年数のことになります。
日本では平均寿命と健康寿命の間には約 10 年の開きがあり、この期間に介護を必要とした状態ですごしていると言われています。
この健康寿命を脅かすのがフレイルです。

■ お家トレーニング ■　～脳トレ編～

新しいことにチャレンジすることや、手先を動かす作業を行うと脳に刺激を与え認知症予防に効果的だと考えられています。

やってみよう！！

○１日前の日記をつける　○記憶を頼りに家計簿をつける
○脳トレやゲームを楽しむ　○手芸や絵画、折り紙など手先を動かす

〈グー・チョキ・パー切り替え運動〉
左右の手を「グーとパー」にして左右交互に切り替えて繰り返す
「チョキとパー」、「チョキとグー」など組み合わせを替えてやってみましょう

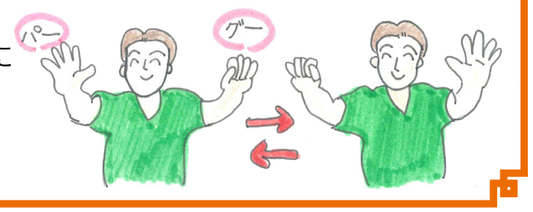

ひまわりの里では様々な介護予防教室を実施しています。どんな教室に参加したらいいか…どんな教室があるのか…参加したい等ございましたら、ひまわりの里までご連絡ください。

問合先／健康福祉課 高齢者・女性係（総合福祉センター内）☎ 65-0001

教育情報　桂川っ子

【問合先】桂川町教育委員会　☎65・1149

題字：桂川中学校美術部
坂本　彩香 さん

■行動力のある子どもたち

桂川東小学校 校長 金田 泰弘

桂川東小学校は、四月十一日に一年生二十五名が入学し、全校児童百二十四名で令和四年度がスタートしました。学校教育目標「未来を拓く、確かな実践力を持つ、自立した児童の育成」のもと、特に今年度は積極的に、自分のアイディアを実行しようとする行動力を育成していきます。昨年度の挑戦する心の育成を発展させた、「チャレンジできる子ども」のバージョンアップ版です。

表１は、新しいリーダーとなった六年生一人ひとりが、今年度目指そうとしていることをまとめたものです。みんなやる気満々で、とても期待できます。自分でよく考え、集中して学習できる子どもの育成にも努めていきます。チーム東小で、子どもたちが「明日も行きたい！」と思える学校づくりを推進していきます。

本年度も、保護者の皆様の御協力、おはよう会・アンビシャス広場の皆様をはじめとする地域の皆様の温かい見守りと御支援をお願いいたします。

＜表１＞

スーパー６年生を目指して
チャレンジ！

- 任された役割を最後までやり通す
- 見通しをもって、自分から進んで行動し、指示する
- 下級生の手本になる
- 笑顔で優しく、低学年に頼られ、お世話ができる
- 友だちを大切にし、相手の気持ちを考え、思いやりをもつ
- 物事をはっきり言う
- 困っている人に優しく教える

■一歩上の「やればできる！」を

桂川小学校 校長 合澤 博之

外壁改修工事により、美しく生まれ変った校舎に、九十一名の新一年生が入学しました。ランドセルの中に小さな決意と夢を入れて、五百三十八名の子どもたちの一年が始まりました。

始業式は、校長室と各教室をオンラインでつないで行いました。六年生の児童運営委員会の代表児童から全校児童に向けて、「今年も『やればできる、桂小キッズ』に取り組んでいこう！」と、力強い呼びかけがありました。また、新しく作成した「児童会旗」の紹介もありました。私からは、「一歩上の『やればできる』を目指していこう」と話しました。

桂川小学校 全校スローガン
やさしく
れいぎ正しくあいさつ
ばりばりがんばる
できるまでやる
きもちを考える
るーるを守る
桂小キッズ

今年度も新型コロナウイルス感染防止対策をとりながらのスタートとなりました。学習参観や遠足等、当面の行事や日々の学習活動は、状況を見ながら、行い方を工夫していきます。その中で、感染対策を心がけながらも、明るく、子どもらしく、日々を過ごしている子どもたちに、たくましさを感じています。子ども達の学びは、止まってはいません。

桂川町は、「いきいき桂川っ子総合連携推進事業」のもと、地域と学校が確かなつながりを持っている町です。地域の皆様の温かで力強い支えを、いつも感じています。今後とも、桂川の子どもたちの「新しい時代を生き抜く力」を育てるため、「全校スローガン」にある、「優しい姿」「礼儀正しく挨拶する姿」「ばりばりと頑張っている姿」「ルールを守っている姿」等を見つけ、ほめて励ましていただけたらと思います。

保護者の皆様・地域の皆様の温かいご支援とご協力をよろしくお願いいたします。

暮らしに役立つ情報のコーナー

暮らしの情報

※特に記述のない限り、参加費や申込みは不要です
※各種相談は無料で、秘密は固く守られます

生活・お知らせ

「福岡県学習支援」参加児童生徒募集

学校や家庭での勉強に不安を抱えている小・中学生を対象に、学校の宿題・復習をサポートする学習会です。一人ひとりに合わせて、無理のない学習方法で進めます。大学生や社会人の学習支援員が支援します。

対象者／桂川町在住の小中学生
定員／小中学生各10名程度
実施日程／
毎週水曜日16時30分～18時30分
実施場所／桂川町人権センター
費用／無料
※要事前申込
※定員になり次第締め切ります
※受講前に親子面談で学習内容の希望をお聞きします
※送迎はありません
問合先／株式会社トライグループ 行政事業部（九州）
☎092・751・9711

後期高齢者歯科検診

対象者／昭和21年4月1日～昭和22年3月31日生まれの本年度76歳になる方　※長期入院、施設入所者等を除く。また、例外として令和4年12月までは、77歳以上の方も受診可。ただし、昨年度受診者は除く。
受診期間／令和4年6月～12月まで
受診券送付／令和4年5月下旬頃
受診方法／必ず同封してある歯科検診実施医療機関に予約し、受診券、被保険者証、受診料（300円）を持参し受診してください。
問合先／福岡県後期高齢者医療広域連合　☎092・651・3111

後期高齢者医療健康診査

後期高齢者医療広域連合では、被保険者を対象に、生活習慣病の発症や重症化の予防等を目的として健康診査を実施しています。
対象者／被保険者（生活習慣病の治療を受けている人も対象）
受診券送付／
【令和4年4月現在被保険者の方】
令和4年4月下旬
【令和4年5月以降に75歳になる方】
75歳になる誕生月の10日頃
受診方法／かかりつけ医または、前回健康診査を受けた医療機関等に、健康診査ができるかの確認、予約をする。受診の際は、必ず受診票、被保険者証、受診料（500円）を持参し受診してください。
問合先／福岡県後期高齢者医療広域連合　☎092・651・3111

募集・教室

第64回サイエンスカフェ@九工大情報工学部

サイエンスカフェとは、一般の方々と科学者とが、お茶やコーヒーを飲みながら、気軽に科学について語り合う、コミュニケーションの場です。講演会やセミナーとは異なり、一般の方々の輪の中に科学者が加わり、科学に関する話題を提供しながら、参加者みんなで考えることをとおして科学への関心と理解を深めようというものです。
どなたでもご参加いただけますので、お気軽にお申込みください。

テーマ／半導体が世界を変える！
ゲスト／新海　聡子　准教授（大学院情報工学研究院 物理情報工学研究系）
日　時／令和4年6月3日（金）18時00分～19時30分
場　所／九州工業大学情報工学部 オンライン（Zoom）
定　員／100名程度
参加方法／電話、メール、HPからお申し込みください。
問合先／九州工業大学情報工学部広報室
☎0948・29・7509（平日10時00分～17時00分）
Mail sciencecafe@pr.iizuka.kyutech.ac.jp
HP https://www.iizuka.kyutech.ac.jp/pr/sciencecafe

令和4年度 全国戦没者追悼式

対象／先の大戦における戦没者および一般戦没者の遺族など
※新型コロナウイルスの感染状況等により、中止及び内容等の変更が生じることがあります。

【令和４年度全国戦没者追悼式】

名　称	期　日	場　所	その他
福岡県戦没者追悼式	8月15日(月)	県立福岡武道館（福岡市中央区）	5月31日(火)までに申込。
全国戦没者追悼式	8月14日(日)～15日(月)（2日間）	日本武道館（東京都）	5月31日(火)までに申込。旅費の一部補助あり。

問合先／福岡県福祉労働部 保護・援護課　☎092・643・3301

雇用・試験

令和4年度 自衛官採用試験案内

【募集案内】

募集項目	締め切り日	試験日
第１回自衛官候補生（任期制隊員コース）	5月10日(火)まで	筆記：5月21日(土)
第１回一般曹候補生（一般隊員コース）		

【自衛官等募集説明会案内】
自衛隊福岡地方協力本部飯塚地域事務所では、説明会を開催しております。
個別説明も可能です。詳細は、お問い合わせください。
問合先／自衛隊福岡地方協力本部 飯塚地域事務所　☎22・4847

法律・相談

無料法律相談

日時／5月19日(木)、6月16日(木)、7月21日(木)　13時～16時
場所／桂川町住民センター
内容／各種法律相談に弁護士が対応
※町民対象・1人につき1年度（4月～3月）に1回30分のみ。
その他／前日までに要予約（先着6人）
予約・問合先／桂川町役場 総務課庶務係　☎65・1100

人権擁護委員による悩み事相談

日時／6月3日(金)　13時～16時
場所／総合福祉センター ひまわりの里
内容／あなたの悩みを人権擁護委員に相談してみませんか？
相談は無料で、秘密は固く守られますので、お気軽にご相談ください。
問合先／福岡法務局飯塚支局内 飯塚人権擁護委員協議会
☎22・1580

ひとり親家庭

ひとり親サポートセンター

ひとり親家庭の方等を対象に、ハローワークと連携した就業支援や養育費相談等を行っています。支援を希望される方は、まずはお電話ください。
日時／①福岡県飯塚総合庁舎（月～金曜日）　9時～17時
②春日市クローバープラザ（毎週土曜日と第1・3日曜）　9時～16時
内容／ひとり親家庭または離婚協議中の方を対象とした就業支援、養育費に関する相談
その他／養育費相談や集中電話相談の結果、弁護士による更なる助言が必要と判断した方に対して、弁護士相談クーポン（1時間無料相談券）を配布します。
【ひとり親家庭カテゴリの問合先】
福岡県ひとり親サポートセンター 飯塚ブランチ
☎21・0390

文化・芸術の広場

「天高く」　撮影 / 和田　英敏

ピンボケ会

俳句会（三月例会）　郵送俳句会　大庭土筆選

特選

檻の鶴しきりに啼きて送りけり　花田ムツ子

春の日の少年の憂き壁ボール　原口　孝子

奥琵琶を兵站として帰る鴨　畑江　秀文

本選

物忘れ夫婦で笑ひ木の葉風　野上マチ子

残り世をなほも邁進春日差　摩治　廣子

短歌会（四月例会）　キム・英子・ヨンジャ選

雛飾り五人囃子の笛太鼓笛は人形の口に届かず　藤川　峯男

横向きに干されし大根五本ありたくあんめざし西風うける　井上あつ子

間に合ふかうなぎのはねる看板の店でかつこむ白秋祭に　金田トシ子

われ「濃厚接触者」看護師の武装に個室の景色が変はる　神崎　鈴子

3月30日　吉隈保育所が4月1日より民営化

吉隈保育所の4月からの民営化に伴い、移管先となる社会福祉法人明見会に対し、桂川町より、保育所建物や備品などの無償譲渡契約にかかる物件引渡書が交付されました。明見会の細川（ほそかわ）　義朋（よしとも）理事長は「桂川町で子育てをしたいと思う人が一人でも増えるように、更なる保育サービスの充実に向け、職員一同取り組んでいきます。」と話されました。

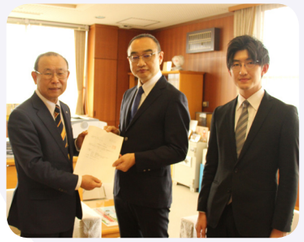

▲社会福祉法人 明見会 細川（ほそかわ）　義朋（よしとも）理事長【写真中央】と
吉隈保育園 細川（ほそかわ）　了（さとる）園長【写真右】

4月12日　桂川町立学校教職員合同研修会

桂川町住民センターにて、町内の幼稚園及び小中学校教職員を対象に「町づくり構想」や「教育方針」等の講話をきくとともに、本年度の子どもたちの「確かな学力」「豊かな心」「健やかな体」の育成に役立てる事を目的とした合同研修会が開催されました。井上町長からは「まちづくりの課題と取り組み」の講話、大庭教育長からは「未来を担う子どもたちのために」の講義が行われ、桂川町の子どもたちの未来のために一同気持ちを新たにしました。

▲講話を行う井上町長

編集後記 Editorial Postscript

▶例年より少し肌寒く感じる4月、皆さまいかがお過ごしでしょうか。4月は始まりの月であるとはよく言われますが、自分にとっても大きな転換の月となりました。申し遅れましたが、新しく広報を担当いたします秋本祐也と申します。まさか自分が広報を担当することになるとは全く予想しておらず、また業務の内容も今まで経験したことのない未知の領域であり、瞬く間に時間が過ぎていく感覚でした。
広報係担当として必須であろうカメラの撮影技術や、広報係としての心構え等々、至らぬ点を挙げれば枚挙に暇がない身ではありますが、出来得る限り精進して参りますので、今後ともどうか皆さまよろしくお願いいたします。（秋本　祐也）

王塚装飾古墳館 マスコットキャラクター
古代くん

いつも町をきれいにしてくれてありがとう！

ゴミ収集車が子どもたちの願いをのせ、今日も走ります

桂川小学校では、4年生が「地域の環境を大切にすること」について学んでいます。その学習の1つとして、昨年度は矢次衛生の方を招き、「私たちの出したゴミの行方」についての授業を行いました。その際に矢次衛生の方から、ゴミ収集車への絵柄デザインのご提案がありました。

それを受けて、4年生児童がクラスごとにみんなでアイデアを出し合い、絵柄を選び、ゴミ収集車にラッピングする素敵なデザインが出来上がりました。桂川小学校の児童は、「この車を見かけたら、その日は何かラッキーなことがあるかも」と噂しているそうです。

矢次衛生の代表者　矢次伸一朗さんは、「クラスごとにごみについての作品を書いていただき、ありがとうございました。みなさんのおかげで、ごみ収集車両へラッピングシートの貼り付けができました。桂川町を走る姿を見ていただけるとうれしいです。もし見かけたら手をふってくださいね。これからもきれいな桂川町を守るためにごみの分別にご協力よろしくお願いします。」と感謝を述べられました。

▼ 子どもたちが作り上げたデザイン

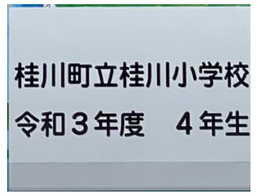

▼ラッピングされたゴミ収集車

心機一転！きれいな校舎になりました。

桂川小学校の校舎・屋内運動場屋根及び外壁改修工事を実施しました

桂川町では、町内小中学校の教育環境の整備として、これまでに小中学校のトイレ改修、エアコン設置、インターネット環境整備等を実施してきました。令和3年度は、国の「学校施設環境改善交付金」を活用し、桂川小学校校舎と屋内運動場の屋根及び外壁改修工事を実施しました。児童たちは、「これからもきれいに使っていきます」、「学校も丈夫になり、大切にします」と話しました。

▲ 工事前の校舎

▲ 工事後の校舎

行事カレンダー

※行事カレンダー掲載の行事等に関しては、コロナウイルス感染状況によっては中止・延期の可能性も考えられます。
中止・延期などの場合は、桂川町ＨＰに掲載いたしますので、ご確認ください。（関連記事８ｐ）

５月

1（日）
【当番医】あおやぎ内科クリニック
☎72・3230（飯塚市大分）

3（火） ◆憲法記念日
【当番医】あそう内科クリニック
☎29・1666（飯塚市楽市）
【歯科当番医】村山歯科医院
☎82・3717（飯塚市赤坂）

4（水） ◆みどりの日
【当番医】石田病院
☎62・2788（桂川町土師）
【歯科当番医】山口歯科医院
☎24・6070（飯塚市本町）

5（木） ◆こどもの日
【当番医】西園内科クリニック
☎24・9308（飯塚市小正）
【歯科当番医】やまちか歯科医院
☎28・0300（飯塚市相田）

8（日）
【当番医】青山医院
☎22・6328（飯塚市高田）

11（水）
公正証書相談会
13:30～16:00 いきいきセンター桂寿苑
※要申込（社会福祉協議会 ☎65・2271）

13（金）
女性のための相談室
①13時～　②14時～　総合福祉センター
※予約の方を優先いたします。
（高齢者・女性係65・0001）

14（土）
「障害」について共に考える講演会
10:00～11:40 桂川町住民センター

15（日）
【当番医】内田外科内科医院
☎65・2121（桂川町土居）

18（水）
リフレッシュ事業（託児）
10:30～13:30 いきいきセンター桂寿苑
※要申込（社会福祉協議会 ☎65・2271）

19（木）
１歳６か月児健診
※受付時間は対象者への通知にてご案内します
総合福祉センター
弁護士による無料法律相談
13:00～16:00　住民センター
※要予約（総務課☎65・1100）

22（日）
【当番医】麻生耳鼻咽喉科医院
☎28・1122（飯塚市堀池）

23（月）
ピヨピヨ教室
※受付時間は対象者への通知にてご案内します
総合福祉センター

24（火）
乳児健診
※受付時間は対象者への通知にてご案内します
総合福祉センター

26（木）
一般献血
10:00～15:30　総合福祉センター

27（金）
女性のための相談室
①13時～　②14時～　総合福祉センター
※予約の方を優先いたします。
（高齢者・女性係65・0001）

29（日）
【当番医】青柳医院
☎65・0013（桂川町土師）

６月

3（金）
特設人権相談所
13:00～16:00　総合福祉センター

5（日）
【当番医】前田眼科クリニック
☎43・3558（飯塚市枝国）

10（金）
女性のための相談室
①13時～　②14時～　総合福祉センター
※予約の方を優先いたします。
（高齢者・女性係65・0001）

12（日）
【当番医】大村内科医院
☎65・0016（桂川町土師）
子どものおりがみ教室
①14：00～14：40
②15：00～15：40　町立図書館
※要申込　保護者の参加も可。
各時間６組まで。

農産物直売所
けいせん とれたて村
【日　時】毎週日曜日 7時30分～
※売り切れ次第終了いたします。
【場　所】地域商社いいバイ桂川
（ひまわりの里横）
【問合先】産業振興課 ☎65・1106

＊町長室から＊

▽教職員合同研修会　4月12日、本町の教育関係職員研修会が住民センターで行われ、『まちづくりの課題と取り組み』について話をしました。本町では、平成23年度から実施していますが、首長が学校の先生に直接話をすることは、珍しいケースだそうです。

毎回、何を伝えたらよいのか？自問自答しながら臨んでいますが、伝えたいことの半分も伝えきれていないような気がしています。先生方に桂川町のことを理解していただき、子どもたちの教育に生かしていただくことが本望ですから、自己研鑽の足りなさを痛感しているところです。

教育に関する要望や期待は、時代と共に切実なものがあります。健康・体力の増進、学力の向上、生活習慣の改善、不登校対応、学校と家庭の連携等々、個別の事案によって多岐にわたり、その願いは直接子どもたちの教育に携わる先生に向けられています。

一方、学校側から行政に求められる主な取り組みは教育環境の整備です。ハード面では学校施設や機材の整備、ソフト面では教育体制の確保や教材の充実等があげられます。

ともあれ、毎日チャレンジしながら健やかに成長していく子どもたちは町の宝であり、その夢や希望を育む教育環境を創出することは、大人に課せられた責務だと肝に銘じるところです。

桂川町長　井上利一

発行／桂川町役場　〒820-0696 福岡県嘉穂郡桂川町大字土居 424-1 ☎ 0948 (65) 1085　●編集／企画財政課 企画広報係　●印刷／今心株式会社